Aralık 2019

GÖKKUŞAĞI

IGMG Çocuk Kulübü Dergisi | www.igmgcocuk.org

Öğren • Eğlen • Anla • Yaşa

HAYDİ UMREYE

MERAKLI KADİR
Geri Dönüşüm Nasıl Yapılır?

ERDEM'İN HİKÂYELERİ
Erdem'li Umre

GEZGİN GÜL ABLA
Gül Abla Uçakta

9 772595 645003 12

GÖKKUŞAĞI

Aylık IGMG Çocuk Kulübü Dergisi
Dezember|Aralık 2019
Sayı/Nr. 139

Anschrift • Adres
IGMG Çocuk Kulübü
Colonia-Allee 3
D-51067 Köln
T +49 221 942240-630
F +49 221 942240-631
www.igmgcocuk.org
cocuk@igmg.org

Herausgeber • Yayıncı
Islamische Gemeinschaft Millî Görüş e.V.
İslam Toplumu Millî Görüş

Redaktion • Yayın Kurulu
Meryem Özmen-Yaylak, Gül Altın,
Habip Yazıcı, Rahime Söylemez,
Ali Çolak, Fatma Demir

Satz und Illustrationen • Dizgi ve Çizimler
Elif Kesmen

Gestaltung und Druck • Tasarım ve Baskı
Im Auftrag des Herausgebers durch
PLURAL Publications GmbH erstellt.
Yayıncı adına PLURAL Publications GmbH
tarafından hazırlanmıştır.

Bankverbindung • Banka Bilgileri
IGMG Çocuk Kulübü
Ziraat Bank
IBAN: DE07512207001029629019
BIC: TCZBDEFF

Die in der Zeitschrift veröffentlichten Meinungen binden die Autoren.
Yayınlanan yazıların sorumlulukları yazarlara aittir.

Die Zeitschrift Gökkuşağı ist für die Mitglieder des IGMG-Kinderklubs kostenlos.
Gökkuşağı dergisi IGMG Çocuk Kulübü üyelerine ücretsizdir.
The Gökkuşağı magazine is free of charge for members of the IGMG Kids Club.
Le magazine Gökkuşağı est gratuit pour les membres du club enfant IGMG.

ISSN: 9772595-6450 03 12

plural publications

Selamün Aleyküm Sevgili Çocuklar,

Bir miladi yılın daha sonuna geldik. Sana her ay bir dergi gönderdik. İstedik ki merakla öğrendiğin, doyasıya eğlendiğin, hikmetle anladığın, erdemle yaşadığın hayatına misafir olalım. Elimiz boş gelmeyelim, her sayıda yeni yazılar, yeni çizgiler, yeni bilgiler hediye edelim sana. İnşallah memnun kalmışsındır. Dergimiz ile ilgili düşüncelerini yaz bize, ya da bizi ara veya ziyaretimize gel. Hepsi bizi çok memnun eder.

Biz, inşallah, önümüzdeki yılda da aynı şevk ve heyecanla dergiler yollamaya devam edeceğiz sana. Derginin içine umutlarımızı, hayallerimizi, güzel dileklerimizi, dualarımızı koymaya devam edeceğiz.

Biliyorsunuz Çocuk Kulübümüz umrelerde hizmet veriyor. Aralık ayında da kulübümüz ile umremiz var. Kulüpteki arkadaşlarımızı bu umrenin heyecanı sarmış durumda. Hem umrenin, hem de sizinle birlikte umre yapacak olmanın heyecanı bu. Umreye gidecek olanlara hayırlı yolculuk, bereketli bir ziyaret diliyoruz. Henüz gitmemiş olanlara da en kısa zamanda hayırlısıyla nasip olmasını diliyoruz.

Antoine de Saint Exupery, Küçük Prens isimli kitabında "Bir yıldızda bulunan bir çiçeği seversen, gece gökyüzüne bakmak daha güzeldir." diyor. Bütün ziyaretler güzeldir. Her yolculuk değerli anılar bırakır ardında. Ama Hicaz'a yolculuk bir başka. Kabe'yi ziyaret, Mescid-i Nebevi'yi ziyaret bir başka. Hergün düşünmeden gidip geldiğimiz yollar "doğru rota" ile Hicaz'a bağlanıyor. Bütün yollara bir de bu gözle baksana.

Sana ve ailene sıhhat, afiyet ve güzellikler diliyoruz. Cümle Ümmet-i Muhammed ile birlikte, tüm insanlık için...

Allah'a ısmarladık.

İÇİNDEKİLER

İKİ KIBLELİ MESCİD 8

EV YAPIMI YOĞURT 12

O'NUN HASRETİYLE... 26

HAYDİ! SİZ DE KERVANA KATILIN! 28

KIPKIRMIZI DOSTUMUZ 30

GÜL ABLA UÇAKTA 32

ÇOCUK KULÜBÜ ALBÜMÜ 38

Yazan: Yücel Feyzioğlu
Çizen: Zeynep Güneş

YARTI KULAK İLE KURT

Yartı Kulak az gitmiş, uz gitmiş, kurdun izini boşuna arayıp durmuş. Geri dönerken Saksavul Çalılığı'na rast gelmiş: Çalılığın içinde kurdun ini varmış. Kurt ön ayaklarını ileriye uzatmış, başını ayaklarının üstüne yatırıp uyuya kalmış. Öyle horluyormuş ki, çalılık titriyormuş. Yartı Kulak yavaşça kurda yaklaşmış. Yayını gerip nişan almış, okları savurmaya başlamış. Ne bir yaralama olmuş ne de bir acıtma... Sadece oklardan biri kurdun burnunu gıdıklamış, kurt uyanmış. Yartı Kulak mızrağı çekip kurdun önüne sıçramış:

"Sonun geldi kurt lele!
Kalk, karşıma çık hele!
Savaşa gir bu yiğitle!
Seni döveyim kirişle!"

Kurt ağzını kocaman kocaman açıp esnemiş. Baş pehlivanı otların arasından seçememiş.

Yartı Kulak bir daha gürlemiş: "Emir veriyorum: Derhal teslim ol bana! Götüreyim seni ormana!"

Kurt taze pidenin kokusunu almış: "Bu güzel koku nereden geliyor?"

Tüylerini kabartıp kalkmış, ağzını bir karış açıp yalanmış. Aniden atılıp baş pehlivan ile pideyi midesine yollamış. Yartı Kulak'ın üstünden tükürükler sel olup akmış...

"Eyvah! Boğuluyorum!" Gözlerinde yaş: "Kendini tut!" demiş. "Kendini tut! Yiğitlere ağlamak yaraşmaz! Çabuk buradan kaç!" Sağa dönmüş karanlık, sol yan karanlık... Ortalık çamur, kan... Kurt ağzını açınca yukarıdan bir ışık görünmüş, ışığa doğru tırmanıp kurdun boğazından dışarı bakmış. Kurt sürüye doğru koşmaktaymış. Koyunlara yaklaşınca kendini çalılıkların arkasına atmış. En yağlı kuzuyu uzaktan seçip sessizce sürünmeye başlamış...

Kurt ağzını kapatınca Yartı Kulak bir şey göremez olmuş, heyecandan yüreği durmuş: "Şimdi görürsün sen!" Kurt öylesine soluk soluğa sürünüyormuş ki, burnundan aldığı soluk yetmiyormuş. Yine ağzını açmak zorunda kalmış. "Oh beee!" demiş Yartı Kulak. Var gücüyle bağırmış:

"Heeyyy, çobanlar! Kuzuları koruyun!"
Çobanlar fırlamış: "Yakalayın şu haini!" Köpekler kopmuş, kurt neye uğradığını şaşırmış. O kaçmış, köpekler kovalamış... Çobanlar kurdun peşinde...

Yartı Kulak bir daha bağırmış: "Bizi izleyin! Kurt Saksaval Çalılıkları'nda yaşıyor!"

Kurt, köpeklerden değil, boğazından gelen sesten korkmuş. Hiç böyle bir olay yaşamadığı için şaşırmış. Yel gibi koşup inine dalmış.

Köpekler ile çobanlar onu yine gözden yitirmişler. Aramışlar, taramışlar ne gezer… Sanki yer yarılmış, kurt içine girmiş.

Kurt inine girmiş ama, açlıktan rahat edememiş. Gece boyunca gözlerine uyku girmemiş. Kendi kendine: "Bu gırtlağımdan gelen ses, ne sesi?" demiş. Ağzını kocaman açıp var gücüyle öksürmüş. Yartı Kulak'ı öylesine fırlatmış ki, az daha cücecik dışarı düşecekmiş, o anda kurdun dişine hızla çarpmış, derhal dişe sarılıp içeride kalmış…

Şafak atarken kurt ininden çıkmış. Çobanlar derin uykuda. Köpekler yorgun. Yine sürünerek koyunlara yaklaşmış. Tam yağlı bir kuzuyu kapacakken Yartı Kulak bağırmış:

"Heeyyy, çobanlar! Kurt geldi, uyanalar, sürüyü koruyalar!"

Çobanlar telaşla doğrulmuş, köpekler fırlamış. Bir kovalamaca, başlamış… "Seni haydut seni! Seni canavar seni!"

Kurt için zor günler… Artık ne gündüz ne de gece başarıya ulaşmış… Düşmanın kendi içinde olduğunu artık biliyormuş. 'Görürsün sen! Seni parçalamazsam bana da kurt demesinler!' diyormuş. Alaca karanlıkta hızla koşarak izini güçlükle kaybettirmiş. Kayaların arkasında: "Hah tüh! Hah tüh!" diye tükürmüş. Yartı Kulak dişe öylesine sarılmış ki… Bu kez kurt kendini yere atmış. Taşların üstünde yuvarlanmış. Karnını parçalayıp içinden cüceyi atmak istemiş. Cüce bir de kıs kıs gülmüş:

"Ah, bilgeler bilgesi kurt,
ah bozkırların aksakalı,
kıyma o doymaz karnına,
kuzu hediye edeyim sana…"

Kurt günlerce ulumuş, kendini öfkeyle yerden yere vurmuş, düşmandan kurtulamamış…

Çobanlar da koşup köylüye haber vermişler: "Geliiin! Bu haydutu bulalım, Yartı Kulak'ı kurtaralım."

Köylü bütün köpekleri toplayıp, bozkıra yayılmış. Kurt, kuru bir arkın içinden kendisine yol bulup kaçmaya çalışmış. Peşinde yüzlerce insan, yüzlerce köpek… Kurt kumları kazıp altına girmiş. Köpekler kokusunu almışlar. Kurt sona yaklaştığını anlamış, bir su kuyusunun içine atlamış… Köylü ve köpekler izi yitirmişler. Tam o sırada kuyunun dibinden bir ses gelmiş:

"Buradayıız!"

Çobanlar, köpekleriyle dönmüşler. Birkaç köpek birden kuyuya girmiş. Çobanlar kurdu kuyudan çıkarmış. Yartı Kulak yarasız beresiz atlayıp kurdun boğazından gün yüzüne çıkmış.

"Gördünüz mü, sözümde durdum," demiş.

Çobanlar cevap vermiş: "Gerçekten sözünde durdun cüce oğlan! Tam beş koyun hak ettin."

En etlisinden, en kemiklisinden beş koyun seçip Yartı Kulak'a hediye etmişler. Yartı Kulak sıçrayıp koyunlardan birinin tepesine oturmuş: "Haydi hoşça kalın!" Dudaklarında bir türkü, koyunları alıp eve yollanmış:

"Ben cesur ve minicik,
Ben küçük bir farecik,
Her delikten geçerim,
Koyunlara ot biçerim…"

Yazan: Bestami Yazgan

SEVGİ PINARI

Gözlerin neşe saçsın,
Sen hep böyle gülümse.
Yanağında gül açsın,
Sen hep böyle gülümse.

Canımda ilkbaharım,
Sensiz mutluluk, yarım.
Benim sevgi diyarım,
Sen hep böyle gülümse.

Yüksel göklere kat kat,
Mutluluk sana kanat.
Gönlüme bin sevgi kat,
Sen hep böyle gülümse.

Kardan ak ve arısın,
Sular gibi durusun,
Muhabbet pınarısın,
Sen hep böyle gülümse.

Resimdeki 15 farkı bulabilir misin?

İKİ KIBLELİ MESCİD

Güzel arkadaşlarım seccadem ile Medine-i Münevvere'de bir tur atıyordum. Uçan seccademin üstünde güzel düşüncelere dalmış gidiyordum. Birden ezan okunduğunu duydum. Bu arada Mescid-i Nebevi'den de biraz uzaklaşmışım.
Hemen cemaate katılayım diye ezan sesinin geldiği mescide yöneldim. Meğerse burası Mescid-i Kıbleteyn (İki kıbleli mescid) imiş.

Size bu dışı beyaz içi ferah mescid hakkında biraz bilgi aktarayım. Bu mescidimiz Mescid-i Nebevî'nin yaklaşık 5 km uzağında yer alıyor. Daha önceleri bu mescide, Benî Selime Mescidi deniyor imiş. Ta ki o vakte kadar. Peygamberimiz, biricik Efendimiz öğle ya da ikindi namazını kıldırdığı sırada Bakara Sûresi'nin 144. âyeti nazil olmuş. O zamana kadar bizim kıblemiz Kudüs'teki Mescid-i Aksâ idi. Efendimiz âyet nazil olur olmaz kıbleyi Mescid-i Aksâ'dan Kâbeye çevirmişler. Müslümanlar yeni kıblelerine mescid de yeni adına kavuşmuş. Peygamber Efendimiz'e (s.a.v.) de "imâmü'l-kıbleteyn" yani "iki kıblenin imamı" denir olmuş.

Bu caminin iç süslemelerinde Türk hattat Hasan Çelebi'nin eserleri de var. Bununla da ayrıca gururlandım.

Camiye gittiğinde dikkatini çekmiştir, her mihrap üzerinde âyet-i kerîmeler yazılıdır. Mihraplarda çoğunlukla Bakara Sûresi 144. Âyetin bir parçası yazılıdır:

"Artık yüzünü Mescid-i Haram tarafına çevir!"
Mihraplarda yazılı olan diğer âyet-i kerîmeler hangileri ve anlamları nedir? Ben bunu araştıracağım. Sen de anne-babanı bu soru için seferber etmeye var mısın?

Yazan: Elif Kesmen

DOKUMACI KUŞLAR

Afrika, Hindistan ve Avustralya kıtalarında yaşayan bir grup kuş yuvalarını dokuyarak yapıyor. Evet yanlış duymadınız, otlardan kendilerine yuva dokuyorlar bu kuşlar. Hem de bir sanatçı edasıyla.

Dokudukları yuvalar bazen bir şişeye benzerken bazen de vazo ya da küre şeklinde olabiliyor. Bazı dokumacı kuş türleri yuvalarını bir ağaç dalına asıyor bazıları dallardaki çatallar arasına yerleştiriyor.

Yuva dokumak erkek kuşun görevi. Dişi kuş yuvanın içinin astarını yapıyor. Atalarımız "Yuvayı dişi kuş yapar." derken elbette birşey biliyorlarmış tabi ki. Ama erkek kuşlar da bak boş durmuyormuş.☺

Bazı dokumacı kuşları apartmana benzeyen çok daireli kocaman yuvalar yapar. Bunların yüksekliği 3 metreyi, genişliği 5 metreyi bulabilir. Böylesi yuvalarda 200 çift dokumacı kuş barınabilir.

Yuvalar sayesinde gündüz sıcaktan gece soğuktan korunmak kolaylaşır. Böylece dokumacı kuşlar zor iklim şartlarında hayatlarına devam edebilirler.

Bu etkinliği ailemizle birlikte yapıyoruz!

EV YAPIMI YOĞURT

afiyet olsun

Malzemeler

- 500 ml günlük süt
- 1 tatlı kaşığı yoğurt (oda ısısında olmalı)

YAPILIŞI:

Çelik bir tencerede sütü orta ateşte kaynatın. Sütün üzeri köpük köpük olmaya başlayınca tahta bir kaşıkla sütü havalandırın ve taşmasını engelleyin. Süt kaynama noktasına geldikten sonra ateşi kısın ve 15 dk kadar daha pişirin.

Yoğurdu mayalayacağınız kabı bir mutfak örtüsünün tam ortasına alın. Kaynayan sütü bu kaba boşaltın. Süt ılıyana kadar bekleyin. Mayalanma işlemi için uygun sıcaklığı tesbit etmek için serçe parmağınızın uç kısmını sütün üstüne dokundurun. 10'a kadar saydığınız hâlde parmağınız yanmıyorsa ideal ısıyı bulmuşsunuz demektir.

Maya olarak kullanacağınız yoğurdu küçük bir kasede ılık sütle karıştırdıktan sonra büyük kabınıza boşaltın ve tahta kaşıkla karıştırın. Kabınızın üstünü önce tel bir süzgeç ya da pamuklu bir tülbent ile kapatıp sonra mutfak beziyle güzelce sarın.

Mayalanma 6 saat kadar sürecektir. Bu süre sonunda kabınızı fazla hareket ettirmeden kapağını kapatıp buzdolabına alın. Bir gün dinlendirirseniz yoğurt daha kıvamlı olacaktır.

Yoğurt Tarifinin Püf Noktası
Sütü olması gereken sıcaklıktan daha ılıkken mayalarsanız yoğurt tutmaz. Sütün sıcaklığı çok önemli. Anne ve babanızın tecrübelerinden faydalanmanızı tavsiye ediyoruz.

BİRLİKTE BULALIM

Bu eşyaları resimde bulabilir misin?

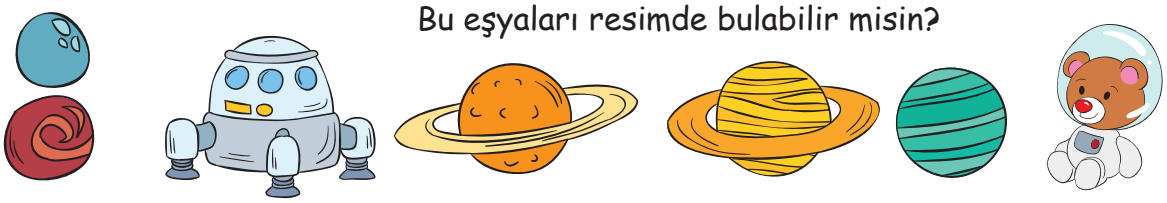

BASKET

MALZEMELER:

~ Konserve Kutusu
~ Metal şişe kapakları
~ Yapıştırıcı
~ Makas
~ Renkli karton
~ Boya

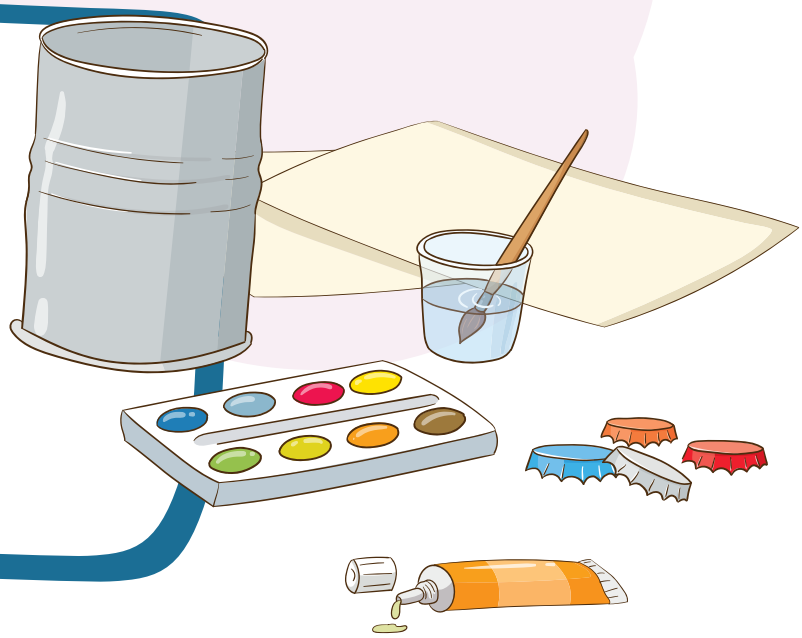

YAPILIŞI:

1 Konserve kutumuzu yapıştırıcımızın yardımıyla karton ile kaplıyoruz.

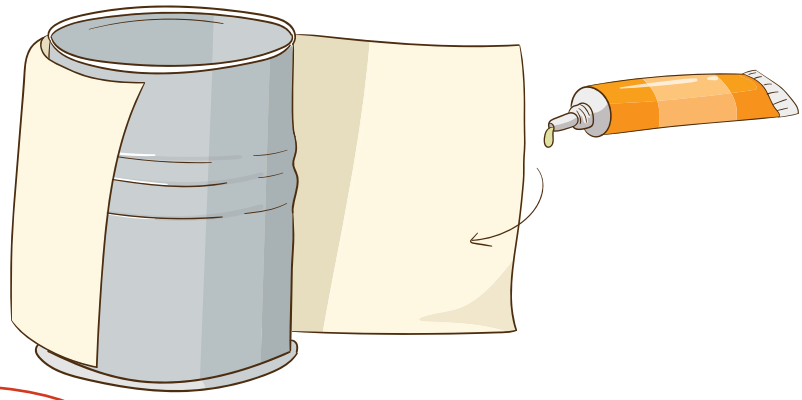

Bu etkinliği ailemizle birlikte yapıyoruz!

2 Konserve kutumuzu yapıştırıcımızın yardımıyla karton ile kaplıyoruz.

Potamız hazır. Şimdi oyuna başlayabiliriz. En az iki oyuncuya ihtiyacımız var. Herkes eşit sayıda şişe kapağı alır ve belirlenen uzaklıktan kapakları konserve kutusuna sokmaya çalışır. Kim daha fazla sayı yaparsa kazanır.

Yazan: Kadir Kesmen

GERİ DÖNÜŞÜM NASIL YAPILIR?

Merhaba arkadaşlar, geçen sayımızda konuştuğumuz gibi bu sayımızda geri dönüşüm nasıl yapılır konusunu ele alacağız.

Öncelikle söylemeliyiz ki atıkların daha kaynakta yani evde, işyerinde kağıt, cam, plastik ve metaller ve evsel atıklar olarak ayrıştırılması çok önemlidir. Karışık hâlde bulunan çöpler ayrıştırma tesislerine götürülür. Burada büyük delikli ve dönen silindirlerin içerisine atılırlar. Hızlıca dönen silindirin deliklerinden metaller, teneke kutular ve camlar düşerek kağıtlardan ayrılırlar. Malzemeler türlerine göre tamamen ayrıldıktan sonra her maddenin kendi geri dönüşümünün yapıldığı ayrı tesislere gönderilirler.

GERİ DÖNÜŞÜMDE SADECE MAKİNELER Mİ ÇALIŞIR?

Hayır tabi ki. Teknoloji ne kadar ilerlese de tesislerde makinelerin gözünden kaçan malzemeleri insanlar seçerek ayırırlar.

MALZEMELERİN HEPSİ AYNI ŞEKİLDE Mİ GERİ DÖNÜŞTÜRÜLÜR?

Kağıt, metal,cam ve plastiklerin hepsi kendine özgü yöntemlerle geri dönüştürülür. İsterseniz bunlardan tek tek kısaca bahsedelim.

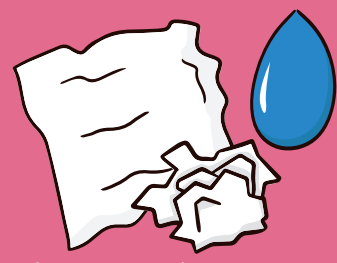

KÂĞIT: Kâğıt atıkları su ile hamurlaştırılıp sonra tekrar kağıda dönüştürülürler. Kağıtların üzerindeki mürekkep ve boyalar tam giderilemediği için bazı kağıtlar biraz esmer olabilirler. 1 Ton kağıt geri dönüştürüldüğünde 30.000 litre su tasarrufu yapıldığını biliyor muydunuz?

METAL: Metallerde mıknatıs ve manyetik aletlerle türlerine göre ayrıştırılıp sonrasında eritilerek tekrar kullanılacak hammaddeye dönüştürülürler.

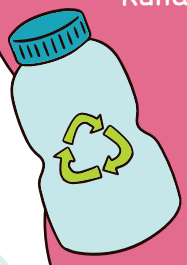

PLASTİK: Her plastik geri dönüştürülemez. Üzerinde geri dönüşüm işareti (♻) bulunan plastikler sınıflara ayrıştırılıp eritilir ve tekrar hammadde olarak kullanılır.

CAM: Cam şişeler önce renklerine göre ayrıştırılıp çok küçük parçalara ayrılır ve tazyikli su ile yıkanır. Eee attığımız fındık ezmesi kavanozunun içerisindeki fındık ezmesinin de kalmasını istemeyiz değil mi. ☺ Sonra eritilerek cam hamuru kıvamına getirilir ve şekil verilerek istenilen şeyler elde edilir. Sadece bir adet cam şişeyi dönüştürmenin bir televizyonu 20 dk çalıştıracak kadar enerji tasarrufu sağlayacağını biliyor musunuz?

Bu etkinliği ailemizle birlikte yapıyoruz!

SÜPER KULAK

Malzemeler:

- M-Plastik boru veya hortum
- Kalın ve büyük paket lastiği
- Renkli kartonlar
- Ataş
- Bant
- Yapıştırıcı
- Tülbent

DENEYİN YAPILIŞI:

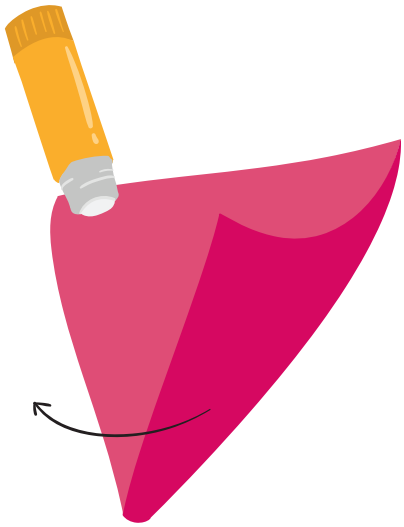

1. Kartonumuzun birini resimdeki gibi külah yapıyoruz. Uç noktasını borunun geçebileceği genişlikte bırakıyoruz. Külahımızın kenarlarını yapıştırıp sabitliyoruz. (Bu külahtan iki tane hazırlıyoruz.)

2. Lastiğimizi külahın etrafına sarıp ataş ile sabitliyoruz. Daha sonra iki külahımızı kulaklarımıza denk gelecek şekilde lastiği kafamıza uygun ölçüde hazırlayıp kesiyoruz.

3. Lastiği kafamıza bir saç bandı gibi sarıp külahları tam kulaklarımıza denk getiriyoruz.

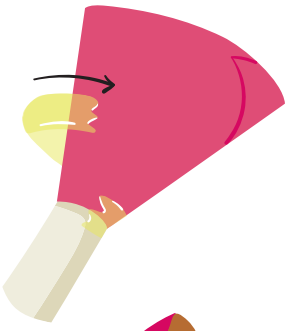

4. Plastik borumuzdan,kol boyumuz kadar, iki boru kesiyoruz Külahlarımızın ucuna bant ile sabitliyoruz.

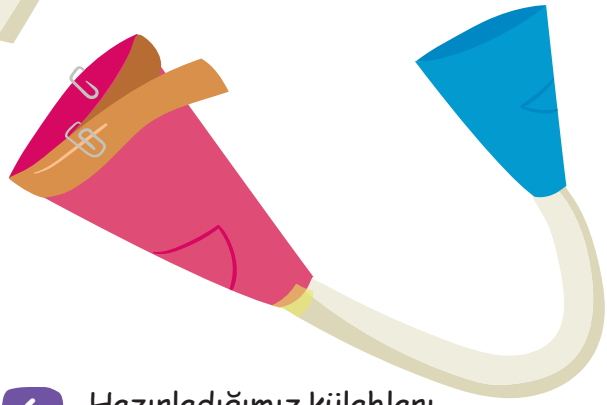

5. Şimdi farklı bir renkteki kartonumuzdan iki tane daha külah hazırlıyoruz. Bu külahların biraz daha geniş olmasına dikkat ediyoruz.

6. Hazırladığımız külahları borularımızın boşta kalan uçlarına takıp bantla sabitliyoruz.

Artık gözlerimizi tülbent ile bağlayıp çevremizi külahlardan yaptığımız süper kulak ile dinlemeye başlayabiliriz. Boruları çarpraz tutup iyice konsantre olun. Hangi ses ne taraftan geliyor ayırt etmeye çalışın. Farkı farkedebiliyor musunuz?

NASIL OLDU DA OLDU?

Kulaklarımız birbirinden ayrı çalışır. İkisinin de duydukları ses birbirinden farklıdır. Bu ayrı çalışma prensibi sesin kaynağı hakkında tahminde bulunmamıza yarar. Beynimiz iki kulağımızın duyduğu ayrı sesleri analiz eder ve sesin nereden geldiği ile ilgili bir tahminde bulunur.

SİZDEN GELENLER

Meryem Arkın

Halil İbrahim Soydemir

Firdevs Balta

Erva İlhan

Zeynep Bağdatlı

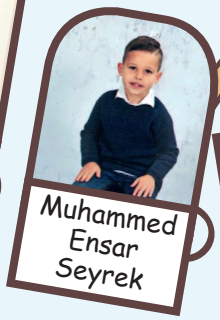
Muhammed Ensar Seyrek

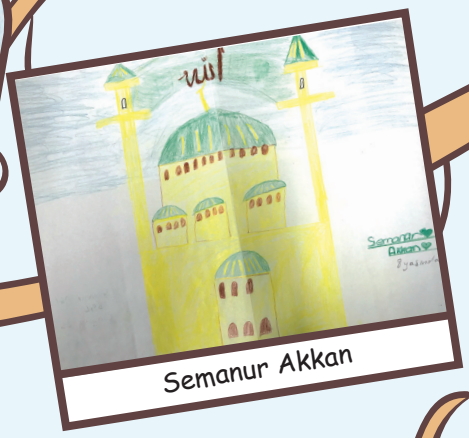
Semanur Akkan

Muhammed Furkan Dastan

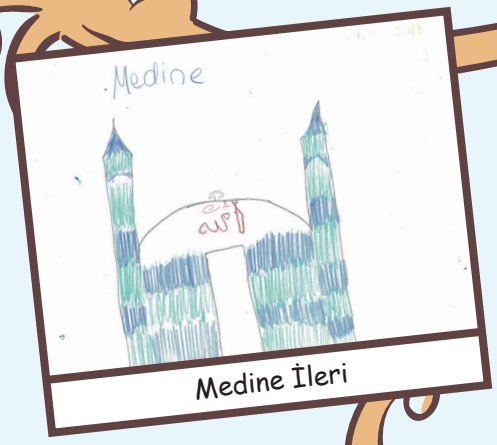

Medine İleri

Zeynep Afacan

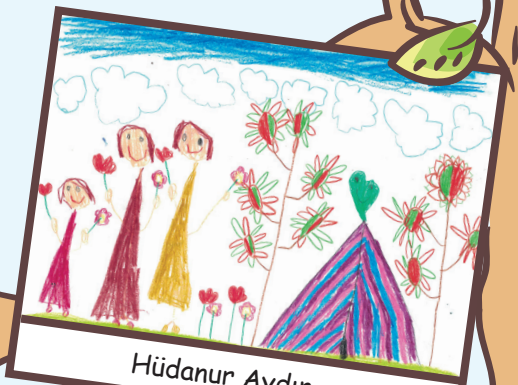
Hüdanur Aydın

Ayşenaz Soylu

Erva Soylu

Nisa İlgün

Esad Yıldız

Esila Eda Başoda

Yusuf Uysal

Sema Yavuz

Zeynep Çolak
Ahmet Esad Ordu
Fatmagül Akkaya
Tarık Yıldız
Medine Gedik
Nisa Hümeyra Üzüm
Umeyr Yılmaz
Sara Nur Yıldız
Elif Erva Küçük
Halise Şeyma Balcı
Ahmet Edis
Elasu Yılmaz
Ela Azra Erşan
Ahmet Akif Dağaşan
Hümeyra Çelik
Elyesa Zeyd İnam

Yazan: Bestami Yazgan
Çizen: Hayrunnisa Bulut

SEVGİ ANAHTARI

Avcı tarafından yakalanmasının üzerinden günler geçmişti. Güzelim bülbül, tel kafesin içinde sessiz sedasız duruyordu. Üzüntüsünden hiçbir şey yiyip içmemişti. Bir ara, başının döndüğünü hissetti. Annesinin sesini duyar gibi oldu:

- Benim güzel yavrum! Her şeyin bir bedeli var. Biz bülbüller hem ses hem de görünüş olarak çok güzeliz. Bunun bedelini de kafeslere hapsedilerek ödüyoruz. Başına böyle bir iş gelirse sakın hayata küsme ve Allah'tan ümit kesme. Özgürlük anahtarının sevgi ve sabırda olduğunu unutma!

Güzel bülbül kendi kendine,

- Benim güzel annem, iyi söylüyorsun da neyi seveceğim? Şu kafesin tellerini mi, diye düşündü.

Her şeye rağmen hayat devam ediyordu. Göz ucuyla kafese bırakılan yemlere ve suya baktı. İsteksizce yemeye başladı. Biraz kendine gelince saksıdaki bodur ağaç dikkatini çekti. Ağacın bir dalı kafesin içine girmişti.

- Geçmiş olsun bülbül kardeş. Kaç günden beri üzülüyorsun ama bizim hâlimize bakıp şükredebilirsin, dedi küçük dal.

Bülbül merakla sordu:

- Sizin hâlinizde ne var ki?

- Ne olsun bülbül kardeş! Sana her gün yem ve su veriyorlar, bizim yüzümüze bile bakan yok. Küçücük saksıda sararıp soluyoruz.

Bülbül, dikkatle bakınca yaprakların çok perişan olduğunu gördü.

- Özür dilerim kardeşim. Bundan sonra bana gelen yemlerin ve suyun yarısını size veririm, dedi utanarak.

O günden sonra bülbül dalı, dal da bülbülü çok sevdi. Hayat güzeldi artık. Bülbül, arkadaşının üzerine konuyor, şen şakrak şarkılar söylüyordu.

Sevgi ve dostluk bir araya gelince her şey canlandı. Bodur ağaç sevgi suyuyla yeşerdi, kardeşlik duygusuyla gürleşti. Kafesin içine doğru giden dal, günden güne kalınlaşıp tellerin arasını açıyordu. Yiyecek ve içeceklerini bölüşen bülbül de farkına varmadan zayıflıyordu.

Bir gün kafesteki dala konan bülbül, en güzel şarkılarını söylemeye başladı. Diğer dallar kendilerinden geçmiş, onu dinliyordu. İçlerinden biri,

- Güzel bülbül! Dal kardeşimizle dostluğuna gıpta ediyoruz. Sevgi bir güneşe benzer, bu sevgiden biz de nasiplensek iyi olmaz mı, diye sordu.

Bülbül de kendinden geçerek yeni bir şarkıya başladı:

Zorluğa alışmak güzel,
Sevinçle gülüşmek güzel.
Doğru dersin can kardeşim,
Sevgiyi bölüşmek güzel, diyerek kafesin dışındaki dallara doğru yürüdü.

Dışarıdaki dalların hayretle kendisine baktıklarını görünce şaşırdı:

- Yanınıza geldim ama sizde bir mutluluk belirtisi göremiyorum, dedi.

Dallar sevinçle,

- Seni sevmez olur muyuz bülbül kardeş! Ama sen farkında değilsin! Bize gelmek isterken kafesten çıktın, artık özgürsün! Biz buna şaşırdık, dediler.

Bülbül de kurtulduğunun farkına varınca sevinçten kanat çırpmaya başladı. Bodur ağacın bütün yapraklarını sevgiyle öperek onlara veda etti. O günden sonra ne zaman uçmaya çıksa dostlarını ziyaret etmeyi unutmadı.

Yazan: Habip Yazıcı
Çizen: Furkan Payas

ERDEM'Lİ UMRE

"Okul tatilinde ailece umreye gidiyoruz. Hazır olun!"

Ulvi Bey'in kapıdan girer girmez selam dahi vermeden ağzından çıkan ilk cümle buydu. Ulviye hanım:

"Aleyküm selam Ulvi Beyciğim, hoşgeldin!" dedi.

- "Selamun aleykum hanım. Kusura kalma. O kadar heyecanlandım ki selam vermeyi bile unutmuşum."

Akşam yemek masasında ve yemekten sonra ailenin sohbet konusu "Umere ziyareti" idi. Ev halkını tatlı bir heyecan sarmıştı.

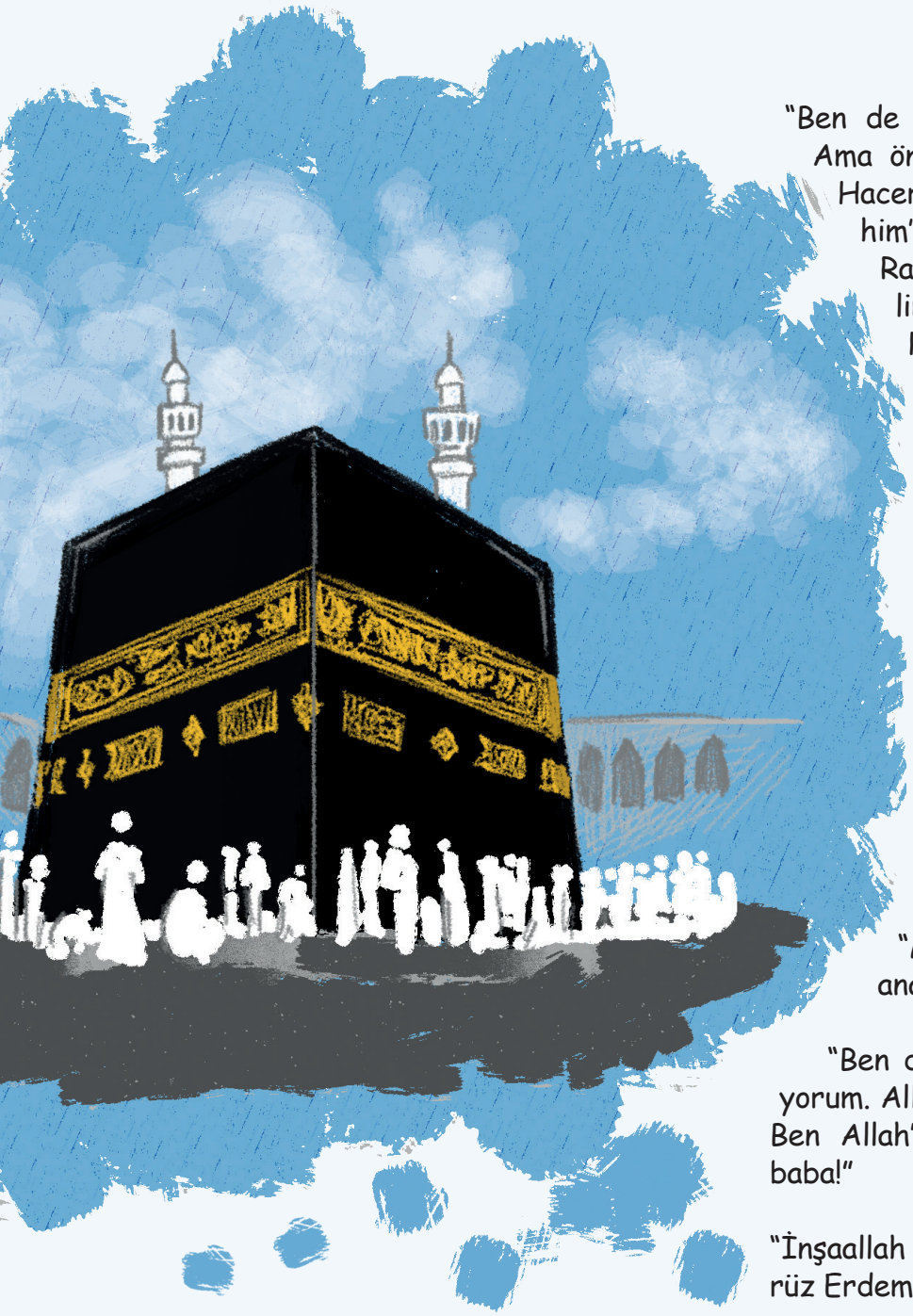

"Ben de umre ve tavaf yapacağım. Ama önce 'Safa ve Merve'de Hz. Hacer'in izini süreceğim. İbrahim'e, İsmail'ine olan sevgisini. Rabbine olan bağlılığını ve teslimiyetini. Sonra annelerimin, Hz. Hatice ve Hz. Aişe'nin, mübarek kokularını ciğerlerime çekip onları ziyaret edeceğim. Ardından da efendimizin birtanesi, "babasının anası" diyerek sevdiği Hz. Fatıma'yı (Allah onlardan razı olsun) aramak, bulmak ve ziyaret etmek istiyorum. Hemen yarın kütüphanedeki ilgili kitapları okumaya başlıyorum. Tabii ki senden de yardım istiyorum sevgili babacığım. "

"Memnuniyetle 'babasının anası', menuniyetle."

"Ben de "Kabe"yi çok merak ediyorum. Allah'ın evi merak edilmez mi? Ben Allah'ı da çok merak ediyorum baba!"

"İnşaallah bir gün Rabbimizi de görürüz Erdem."

Herkes Mekke ve Medine'de neler yapacağını anlatıyordu.

-"Bol bol tavaf yaparız." dedi Ulvi bey

-"Hazır gitmişken birden fazla 'umre' yapalım diyorum." dedi Ulviye Hanım.

"Ben en çok 'Hacerü-l Esvedi' merak ediyorum. Tavaf esnasında ona mutlaka ulaşıp öpmek, koklamak ve selamlamak istiyorum." Bu cümleler evin abisine aitti.

Sonra "Efendimizi ziyaret edeceğim. Ben geldim canım Peygamberim. Ben Erdem. Ta Köln'den sana geldim." diyeceğim.

"Bir de Ebu Hureyre ile kedilerini ziyeret edeceğim. Biliyorsunuz, ben de kedileri çok seviyorum!"

"Bekliyordum böyle bir şey." dedi abisi. "Nede olsa Ebu Hureyre kedilerin babası sen de kedilerin Erdem Abisisin."

Yazan: Sultan Balkaya

O'NUN HASRETİYLE...

Sevgili Günlük,

Rüyamda babam ile birlikte Medine'de Peygamberimizin mescidinde sabah namazı kılıyorduk. O kadar güzel bir rüya idi ki. Gerçek olmasını çok isterdim. Babam kahvaltıda "Karınca Kadirim, uykunda bana ne dedin biliyor musun?" dedi. Hemen devam etti: "Biz sabah namazını kıldık ya beraber!" dedin. Birden güzel rüyam aklıma geldi içimi yine bir heyecan kapladı, aynı rüyadaki gibi. "Anneciğim, babacığım ben rüyamda Medine'ye gitmiştim. Babam da vardı yanımda." "Ah" diye bir iç çekti annem, "İnsan çok özlüyor rüyalarında bile oraları görüyor." dedi. "Babacığım!" dedim sevinç içinde, "Ben ömreye gitmek istiyorum!" dedim. Kardeşim Karınca Esma "Ömre değil onun adı umre, umre!" diye düzeltti. Anne ve babama tekrar ettim, tane tane tekrar ettim "UMM REE YEEE gitmek istiyorum!" Enes`in geçen sene anne ve babasıyla umreye gittiğini hatırladım. Babam anneme bakarak "Bu haftasonu konuşalım o hâlde bu konuyu." dedi.

Haftasonuna kadar, Kabe'yi, tavaf yapacağımı hayal ettim. O kadar mutlu oldum ki. Acaba Kabeye sarılabilir miydim? Peygamber mescidinde babamla sabah namazı kılabilecek miydim acaba?

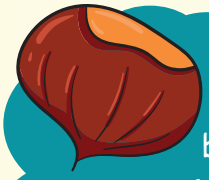

Haftasonu annem kestane pişirdi ve hep beraber yerken babam, camimizin hac umre sorumlusundan gidiş geliş tarihleri, fiyatları hakkında aldığı bilgileri anlattı bize. Kardeşim "Orası çok sıcakmış, ben çok sıcağı sevmem, acaba dondurmacı da var mıdır Kabe'nin yanında babacığım?" diye sordu. "Dondurma yemek istiyorsan burada kal bol bol ye, o kadar yol mu gideceksin?" dedim gülerek. Bana kızdı ve konuşmadı benimle. Komikti ama, öyle değil mi, kızmasına hiç te gerek yoktu.

Ve iki akşam sonra yemekte babam, "Maalesef önümüzdeki tatil günlerinde izin alamıyorum bizim umre planımızı ertelememiz gerek." dedi. Ben çok üzüldüm. Annemin de gözleri doldu. Peygamberimizi ziyarete gitmeye hazırlanırken, gidemeyeceğini öğrenmek çok çok üzdü beni.

Haftasonu derste Kerim Hoca'ya, babamın iş yerinde izin alamadığı için gidemediğimizi anlattım. Hatta ağlamamamak için kendimi zor tuttum. Kerim Hoca, elini omuzuma koydu "Biliyor musun?" dedi, "Peygamber Efendimizden sana güzel bir haber var!" Nasıiiil?? Bana miii? dedim. "Evet!" dedi. "Senin gibi, oraya gitmek isteyen ama gidemeyenlere de gitmiş gibi sevap vardır." dedi. Allahım! Tüm üzüntüm sevince ve heyecana döndü. Gitmek istemek bile sevap! İnşallah ilkbahar tatiline kadar sevaplarım çoğalır.

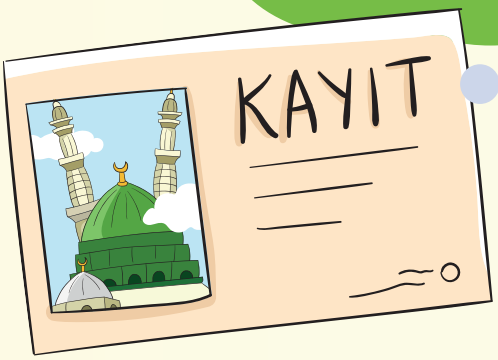

Bugün müjdeli bir haber aldım! Babam ilkbahar tatili için izin alabilmiş ve hemen umre için kaydımızı yaptırmış. Sen de gelsen ne kadar güzel olur. Ailenle sen de gelmek ister misin?

HAYDİ!
SİZ DE KERVANA KATILIN!

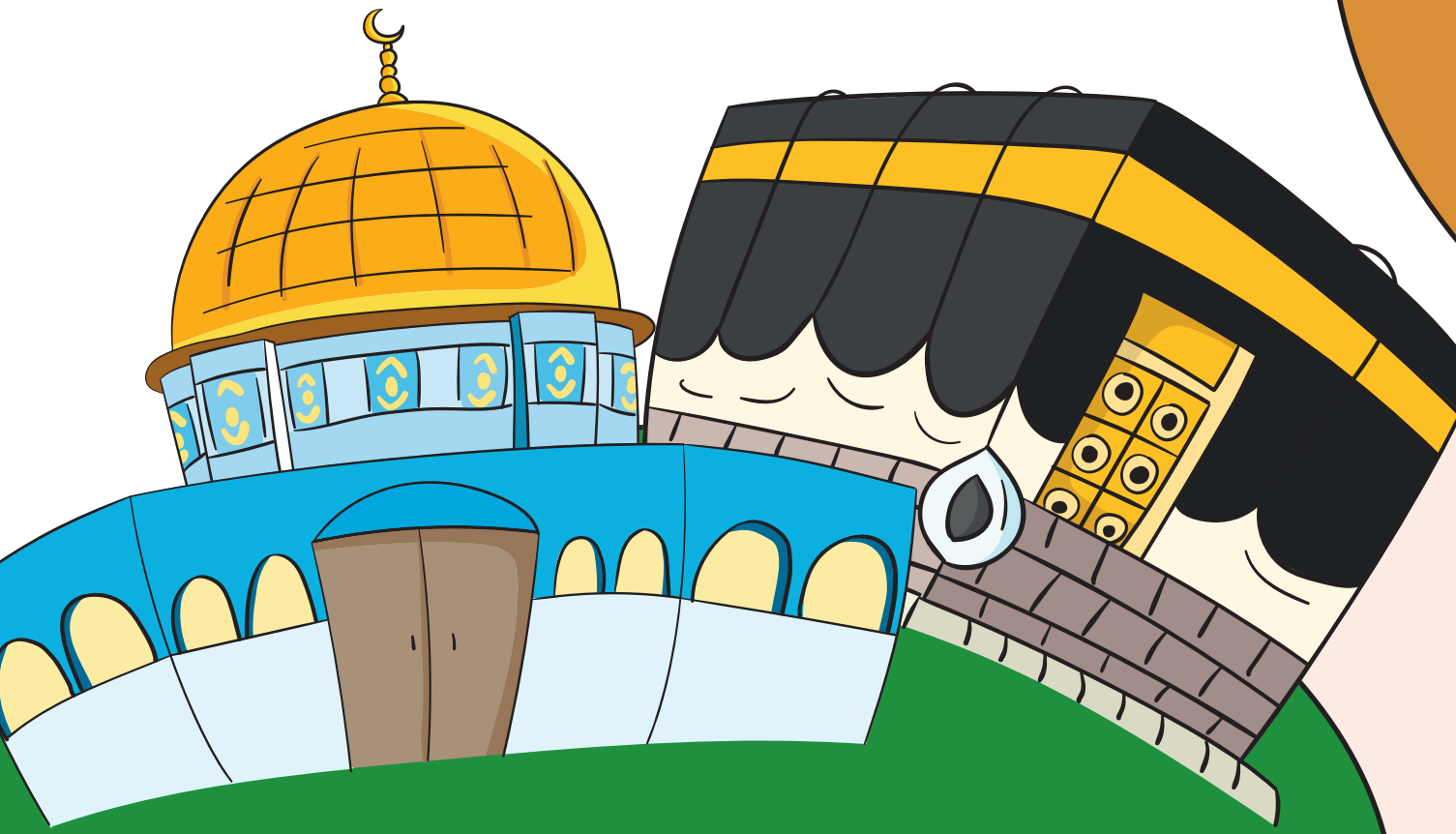

Sevgili canlar, çok özlediğiniz ve değer verdiğiniz birini veya bir yeri en son ne zaman ziyaret ettiniz? Ben Kâbe'yi, Peygamber Efendimiz'i ve Mescid-i Âksa'yı çok özlüyorum. İmkânım olduğunda ziyaret etmeye çalışıyorum. Komşularımı, akrabalarımı ve arkadaşlarımı da ziyaret ediyorum. Tabii ki vaktim pek olmuyor ama yine de onlara vakit ayırmaya çalışıyorum. Çünkü Peygamber Efendimiz ziyaret etmenin çok önemli olduğunu söylüyor. Ziyaretler insanlar arasında sevginin yerleşmesine ve saygı çerçevesi içerisinde yaşamalarına yardımcı oluyor ve aralarındaki muhabbet artıyor. Ayrıca canlar Peygamber Efendimiz bir kişi Allah için bir hastayı veya bir Müslüman kardeşini ziyaret ederse o kişinin cennette kendine yer hazırladığını bize haber veriyor.

Bir gün Hz. Selmân uzak bir şehirden arkadaşı Hz. Ebû'd Derdâ'yı ziyaret etmiş. Ebû'd Derdâ o zamanlar Şam'da (şimdiki Suriye'nin başkenti) yaşıyormuş. Sevgili canlar bir düşünsenize arabaların olmadığı, at, deve veya yaya yolculuğun yapıldığı bir zamanda Hz. Selmân arkadaşını ziyaret etmek için o kadar uzun yol gidiyor. Veya Müslümanlar çok uzak yollar katederek Kâbe'yi ve Peygamber Efendimizi ziyaret ediyor, hasret gideriyor ve dualarda bulunuyorlar. Kutsal beldelere özellikle umre döneminde ziyaretler gerçekleştiriliyor. IGMG Hac-Umre ve Seyahat Başkanlığı da umre döneminde çocuk ziyaretçilerini Mekke ve Medine'de ağırlıyor. Çocukların hep birlikte Efendimiz'i ziyaret etmelerini sağlıyor. Siz de bu kervana katılmak istemez misiniz? Efendimiz'in yaşadığı mekânları görmek, onun yürüdüğü topraklarda yürümek, ashabının kabirlerini ziyaret etmek, Efendimiz'in hatıralarını yerinde yâd etmek (hayırla anmak), Kur'ân-ı Kerîm'in indiği yerleri görmek ve oraların havasını solumak istemez misiniz?

"Beni vefatımdan sonra ziyaret edenler, hayatımda ziyaret etmiş gibidir." diyen bir peygamberin ümmetiyiz. Onu gerçek hayatta görmek istemez misiniz? Hadi gelin sizde bizimle kervana katılın ve Efendimiz'i ziyaret edin. Bizimle umredaş olun, arkadaş olun...

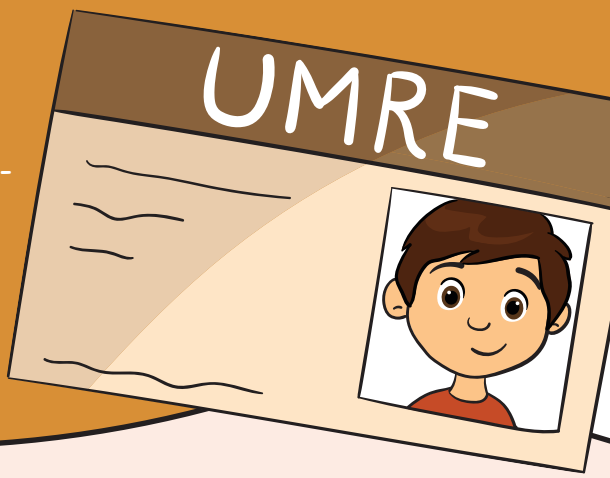

EFENDİMİZ'İ ZİYARET EDERKEN DİKKAT EDECEĞİMİZ NOKTALAR:

Medine'ye giderken Mescid-i Nebevî'yi ziyaret edeceğimize ve orada namaz kılacağımıza niyet edelim ve abdest alalım.

Yolda bolca salâtu selâm getirelim ve dua edelim.

Efendimizi ziyaret etmek için mescidde beklediğimizde dünyalık konuşmamaya çalışalım ve bolca salâtu selâm getirirek dua edelim.

Hürmet içerisinde Ravza-i Mutahhara'da (Efendimiz'in evi ile minberi arasındaki yer) namazımızı kılalım. Efendimiz'e selam verelim. Efendimiz oranın cennet bahçelerinden bir bahçe olduğunu söylemiştir. Yani canlar oranın önemi çok büyük. Saygısızlığa asla yer vermeyelim.

Yazan: Necla Nilgün Aydın

KIPKIRMIZI DOSTUMUZ

Selam Çocuklar. Nasılsınız bakalım? Şaka maka bir yılı geride bırakmışız. Beraber neler neler yaptık... Kâh meyve suları sıktık, kâh organik çikolatalar, cipsler hazırladık. Üşüttüğümüzde ne yapacağımızı, öksürdüğümüzde ne içeceğimizi, pekmezin nelere iyi geldiğini öğrendik. Sağlıklı yaşamın kurallarını saydı organik nineniz size... Çörek otu yağından, kantoron yağından haberdar oldunuz. Prebiyotik nedir hiç bilir miydiniz? Bu sayfalarda bir çok şey öğrendik beraber...

Aferin bize! En çok da size tabii ki! Hazine gibi bilgiler edindiniz. Kendinizle ne kadar övünseniz azdır. Tabii hayra vesile olduğum için kendi payımı da unutmayayım.

Sahi, size hiç pancardan bahsetmiş miydim? Onu atladıysam çok ayıp etmişimdir.

Pancar sebzelerin şahıdır, şahı! Bağışıklık sistemini güçlendirmesinden, kansere karşı koruyuculuğuna; kan basıncını ayarlamasından bağırsak hareketliliğini sağlamasına kadar birçok faydası vardır.

Kırmızı pancara rengini veren betalain maddesi aynı zamanda antioksidan özellik taşıyor. Yani hücrelerimizin hasara uğramasının önüne geçiyor. İçerdiği nitrat, vücutta nitrik oksite dönüşerek beynin kanlanmasını sağlayıp hasarını önlüyor.

Ben sabahları karnım açken pancarın havuçla elma karşımdan oluşan suyunu içmeyi çok seviyorum. Cildimi güzelleştiriyor. Biraz da zencefil suyu ekledim mi değmeyin keyfime. Beni günün ortalarına kadar zinde tutuyor bu içecek.

Bir de şipşak hazırladığım pancar turşusu tarifi var. Hem de öyle uzun uzun beklemiyorum turşu olsun diye. Haydi sizinle de paylaşayım. Ama önceden söyleyeyim: Elinize eldiven giyin, yoksa parmaklarınız kıpkırmızı olur.

MALZEMELER:

* 4-5 tane orta boy pancar (büyükse 3 tane de yeter)
* 3-5 diş sarımsak (ince kıyılmış)
* 1 fincan organik sirke
* 1 fiske (azıcık) limon tuzu
* 1 tatlı kaşığı kaya tuzu (damak tadınıza göre ayarlayabilirsiniz)

YAPILIŞI:

Pancarları ince soyup yıkayın, dilimleyin. Bir tencereye koyup üzerine çıkacak kadar su doldurun. Diğer bütün malzemeyi de ilave edin. Pancarlar yumuşayıncaya kadar kaynatın. Arada bir lezzet kontrolü yapın. Eksik gelirse malzemeleri artırın. Soğuyunca bir tabağa alın.

Üzerine limon bile sıkmadan yiyebilirsiniz. Haydi afiyet olsun.

Yeni senede görüşmek üzere. Allah'a emanet olun!

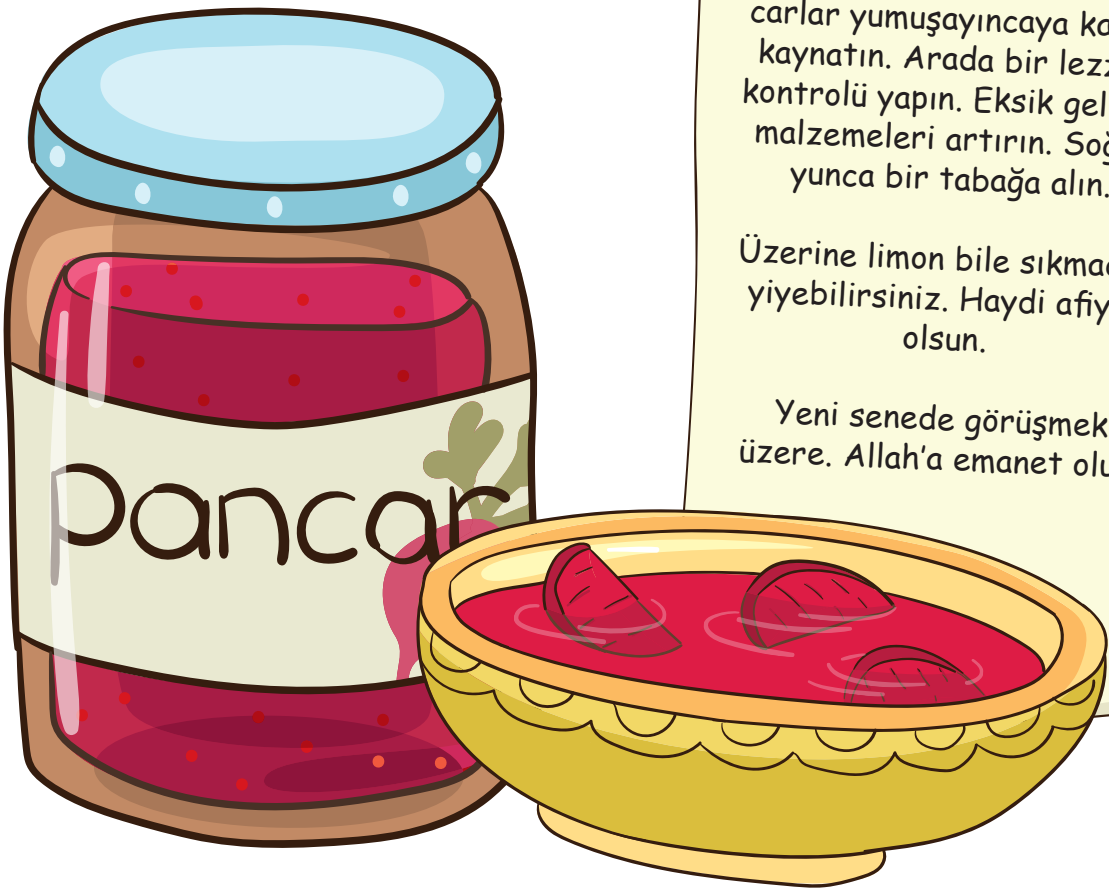

Fotoğraflar: Merve Yalçıner

GÜL ABLA UÇAKTA

Hepimiz seyahat ederken farklı araçlar kullanırız. Bisiklet, otobüs, otomobil, tren... İnsanoğlu 100 yılı aşkın süredir uçarak da seyahat ediyor. Ayaklarımızın yerden kesilmesi ilk başta "güvenlik" konusunu akla getirse de aslında en az diğer yolculuk şekilleri kadar güvenli uçaklar. Hatta uçaklarda tüm önemli sistemlerden (navigasyon, ana kontrol sistemleri v.s.) en az iki adet bazen de daha fazlası bulunur. Birisi çalışmadığında diğeri devreye girer.

Uçaklar pilotlar tarafından uçurulur. Uçağın cinsine ve büyüklüğüne göre pilot sayısı farklılaşır. Bir de hemen her uçakta otomatik pilot denen kendi kendine uçuş sistemi vardır. Pilotlar özenle seçilir ve çok iyi bir eğitim alırlar. Pilotlar düzenli olarak sağlık kontrolünden geçerler.

Bir yolcu uçağı kalkacağı havalimanının park yerinden varacağı yerin park yerine kadar sürekli görevli kontrol kuleleri ile iletişim hâlindedir. Böylece izlenecek rota kontrol altında tutulur, olası hava durumu değişiklerine göre güncellenir ve güvenli ve rahat bir yolculuk sağlanır.

Uçakların uymak zorunda oldukları kurallar, taşımaları gereken teknik özellikler vardır. Teknik özellikler sürekli kontrol edilir.

Uçaklar gibi yolcuların da bazı kurallara uymaları gerekir. Bu kurallar uçak havalanmadan önce yolculara duyurulur. Güvenlik talimatları uygulamalı olarak gösterilir.

Bunları kim mi yapar? Tabi ki host ve hostesler. Bu abi ve ablaların görevi yolculukta yolculara yardım etmektir. Hostes veya kabin görevlisi, uçuşlarda yolcuların rahatlığını ve güvenliğini sağlamak amacıyla istihdam edilen görevlilerdir. Onlar da özel eğitimler alırlar.

Uçağa bindiğin anda hava kontrol kulelerindeki görevlilerden pilotlara, kabin görevlilerinden teknikerlere varıncaya değin onlarca kişi senin güvenli ve rahat bir yolculuk yapman için çalışıyor.

İyi yolculuklar!

ARAMIZDA KALSIN

IGMG Çocuk Kulübü
Colonia-Allee 3, D-51067 Köln
Websitesi: igmgcocuk.org
E-Posta: cocuk@igmg.org
Başlık: "Aramızda Kalsın"

Sevgili Gökkuşağı,

Benim Annem ve Babam bana Playstation 4 almıyor. Yaşımın küçük olduğunu ve okulumun aksayacağını söylüyorlar. Sen bu konuda ne düşünüyorsun? (Yaser Mert 9 yaş)

Sevgili Yaser Mert,

Benden duymuş olma ama anne ve baban daha neler yaptılar neler! Sen bebekken sana yemek vermediler. Bir döneme kadar sadece anne sütü verdiler. Sonra mama, meyve ve sebze püresi yemene izin verdiler. Sonra yavaş yavaş yemeklere geçiş yaptırdılar. Yani seni birçok güzel şeyden mahrum bıraktılar! Aaaa ne diyorum ben. Hiç olur mu öyle şey dediğini duyar gibiyim. Anne ve baban seni seviyor ve düşünüyor. Senin iyiliğin için bazı önlemler alıyorlar. Sana işine yarayacak birkaç öneride bulunayım mı? Nasıl ki dişlerin çıkmadan sana pilav vermedilerse şimdi de "zaman yönetimi ve kendini yönetme" konularında yetkinleşmeden zamanını çok alacak oyunlara kısıtlama getirebilirler. Sana düşen bu konuda onlarla konuşarak orta ve iyi yolu bulmak. Zamanını yönetebildiğini göstermek. Oyuna ya da diğer şeylere belirli süreler ayırmak ve bu sürelere riayet etmek. Herşeyin bir vakti, zamanı var. Bak sen kendini yönetebildiğini, zamanının değerini bildiğini, okulunu ihmal etmediğini göster onlara bırak oyun almayı, anne ve baban oyun bile icat ederler senin için! Oyun alındığında onlar da oynamak isterler ise saat tutarak izin verebilirsin.☺

Sevgili Gökkuşağı,

Diş doktoruna gittik babamla. Doktor dişlerime tel takılması gerektiğini söleyip duruyordu. Artık zamanı gelmiş. Bir sonraki randevuda dişlerime tel takacaklar. Ama ben istemiyorum. (Sevgi, 8 yaş)

Sevgili Sevgi,

Ne güzel bir ismin var senin. Dişlerin de ismin kadar güzel olsun. Sağlığın hep yerinde olsun. Güzel kardeşim, bazen hepimizin uzun, çok uzun sürecek güzelliklere kavuşmak için kısa bir süre bazı sıkıntılara, sevmediğimiz şeylere sabretmemiz gerekir. Diş teli de bunlardan birisi sanırım.☺ Düşünsene dişlerini sen bir ömür boyu kullanacaksın. Diş teli kullanacağın süreyi ömrün ile kıyaslarsak çok ama çok kısa sayılır. Dişlerinin güzel görünmesi, sağlıklı olmalarını söylemiyorum bile. Allah sana uzun, bereketli, güzel bir ömür versin! Güzel dişler, güzel gülüşler diliyorum sana.

UMREYE GİDİYORUM!

Ziyaret hayatımızın bir parçası. Güzel bir parçası. Umre de ziyaret demek. Hac zamanı dışında yapılan Kâbe ziyareti'ne umre denir.

Bu sayıda Umre için yola çıkacak kardeşlerimiz için bazı tavsiyeler hazırladık. Valiz hazırlamak, sağlık kontrolleri, lazım olabilecek ilaçlar, beslenmeye dikkat etmek ve yeteri kadar su içmek, sıcaktan korunmak, kafile ile birlikte hareket etmek gibi hususlar zaten sizin bildiğiniz ve ailece yaptığınız seyahatlerden tecrübe edindiğiniz konular.

Gelin umre ziyaretimize ve bu seyehate başka bir açıdan bakalım.

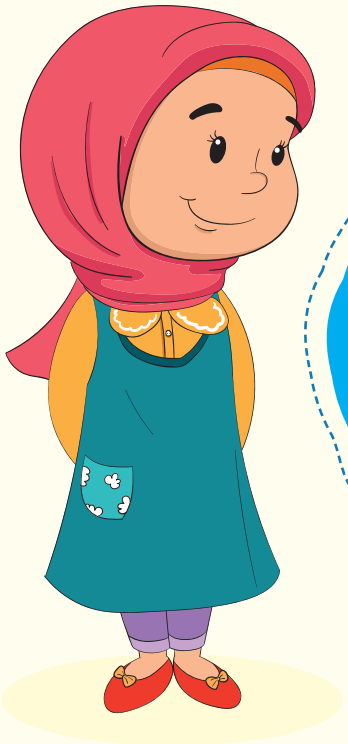

1

AKLINDAN ÇIKARMA!

Niyet ettiğin andan itibaren O'nun yolundasın! O'nun misafirisin. Henüz varmamış olsan da sen kutlu bir yolculuğun yolcususun. Valizin eski, ayakkabıların kullanılmış olabilir. Umreye giden ilk insan sen değilsin, son da olmayacaksın. Ama bu senin umren. Bu senin yolculuğun. Bunu hiç aklından çıkarma.

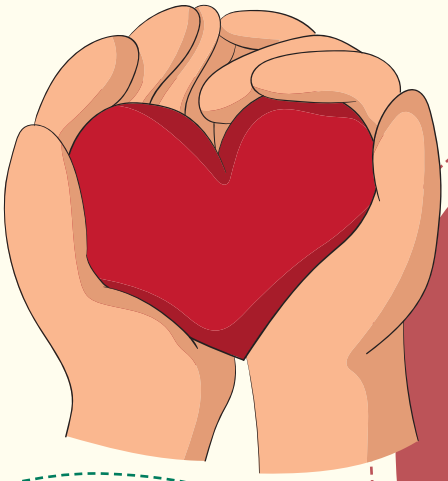

2 GÖNLÜNDEN ÇIKAR!

O'ndan gayrı ne varsa gönlünden çıkar! Arkadaşlarınla olan mızmızlıkları, küçük çekişmeleri. Kardeşinin senden almak istediği oyuncağı, babanın izlemene izin vermediği filmi, annenin bugün erken yatıyorsun deyişini, herşeyi ama herşeyi çıkar gönlünden. Gönlünde yer aç. Bu yolculuğun sana hediyeleri olacak. Yer aç ki bu hediyeler kolaylıkla yer bulabilsin gönlünde.

3 AMAN HA BASMA!

Hicaz'a vardığın andan itibaren Peygamberimizi düşünmeden aman ha yere basma. O (s.a.v.) o yerlerde yürümüştü. Çocukları orada sevmişti. Kur'ân orada nazil olmuştu. Ashab orada yaşamıştı. Peygamber Efendimiz o gökyüzüne bakmıştı. Bunları düşünmeden aman yere basma!

4 KULAK ASMA!

Cemaat kalabalık, tavaf daha da kalabalık. Herkes kendi programına yetişmeye çalışıyor. Herkes zemzem içmeye çalışıyor. Bu sırada ufak tefek istenmeyen şeyler olabilir. Sakın ha nefsine kulak asma. Seni sinirlendirecek, üzecek, konsantrasyonunu bozacak şeylere kulak asma! Sen yoluna bak, gözünü, gönlünü "umre"den ayırma!

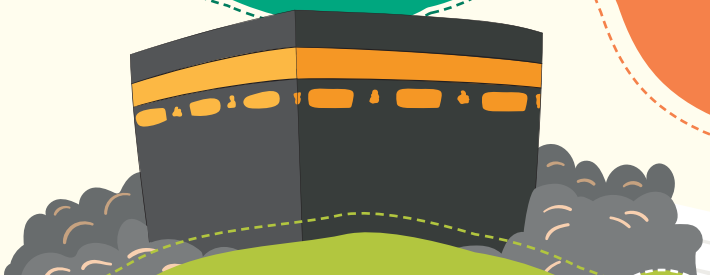

5 KARDEŞLERİNLE KUCAKLAŞ!

Bir bak etrafına! Dünyanın dört bir tarafından kardeşler, kardeşlerin gelmiş. Dilleri başka, renkleri başka, hâlleri hareketleri başka belki. Kıyafetleri farklı farklı. Ama kardeşlerin onlar. Onlarla kucaklaş. Hepsiyle tanışıp, el sıkışamasan da gözlerinle kucakla onları. Ve hayatının geri kalanında kardeşlerini unutma!

BULMACA

Karınca Kadir ve Esma, valizlerini hazırlamışlar. Belli ki yolculuk var. Acaba nereye gidecekler? Aşağıdaki bulmacayı çözüp anahtar kelimeyi bulun.

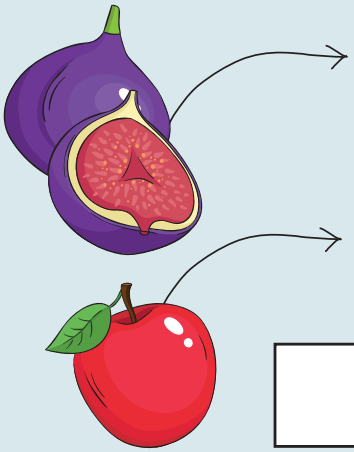

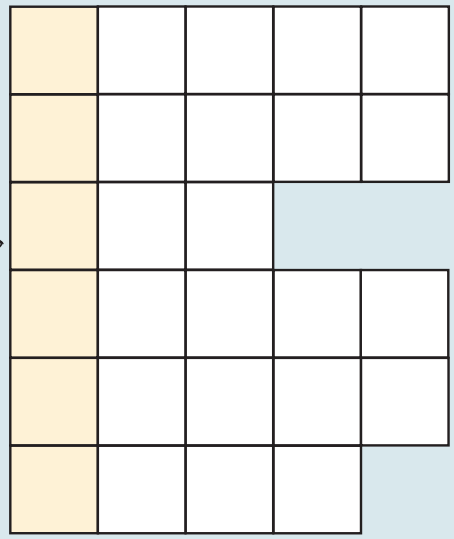

Kelimeleri bul, işaretle veya boya.

İ	H	R	A	M	C	E	M	P
K	Â	B	E	H	N	T	Â	O
K	T	S	T	İ	M	A	M	Ş
D	M	A	K	K	E	V	E	M
M	V	F	A	K	R	A	K	İ
Â	K	A	D	U	V	F	K	K
M	E	D	İ	N	E	E	E	A
T	E	L	B	İ	Y	E	T	T

MİKAT
MEKKE
MERVE
~~SAFA~~
TELBİYE
İHRAM
MEDİNE
TAVAF
KÂBE

Bir Mevlid Kandili daha yaşamak nasip oldu. Peygamber Efendimiz Hazreti Muhammed sallallahu aleyhi ve sellem'i bir çok şubemizde etkinliklerle ve salavatlarla andık. Onu çok özledik ve çok seviyoruz. Efendimizin söylemiş olduğu sözlere Hadis-i Şerif ve davranışlarına da Sünnet denildiğini biliyor muydunuz? Yolumuz Kur'ân-ı Kerîm ve O'nun sünneti üzere olsun. Amiiiin!

İsviçre Solothurn Şubemizde Efendimizin (s.a.v.) Kudüs yolculuğu işlendi.

Ruhr-a Hamm Heessen'de çocuklar Mevlid Kandili etkinliği için biraraya geldi. Efendimiz Hz. Muhammed (s.a.v.) hakkında çok güzel yeni bilgiler öğrenildi.

Güney Fransa Avignon Şubemizde sonbahar konusu anlatıldı ve Gökkuşağı dergimiz tanıtıldı.

Bremen' in Tenever Şubesinde üyelerimiz ağaçlar ve geri dönüşüm hakkında bilinçlendiler.

RNS Frankenthal Hicret Camiisinde çocuklar belediyenin düzenlediği çevre temizleme etkinliğine katıldılar.

Kuzey Hollanda Ayasofya Camiisinde çocuklara yoğurt mayalama öğretildi. Çocuk Kulübü yoğurtları hayır çarşısında satışı sunuldu.

KARINCA ESMA İLE ETKİNLİK

Adım adım Balık çizelim.

1

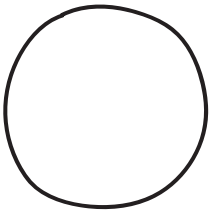

2

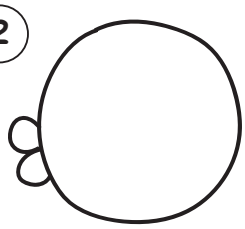

3

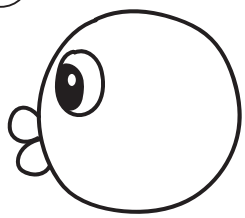

4

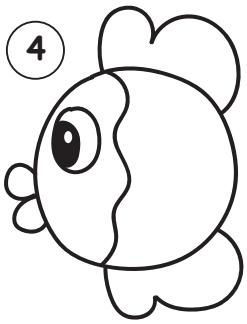

5

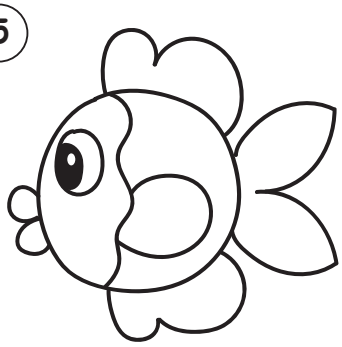

6

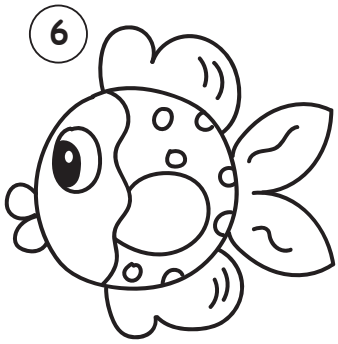

Cevap Anahtarı

Sayfa 7

Sayfa 37: MEDİNE

Sayfa 37

İ	H	R	A	M	C	E	M	P
K	A	B	E	H	N	T	A	O
K	T	S	T	İ	M	A	M	Ş
D	M	A	K	K	E	V	E	M
M	V	F	A	K	R	A	K	İ
Y	K	A	D	U	V	F	K	K
M	E	D	İ	N	E	E	E	A
T	E	L	B	İ	Y	E	T	T

IGMG Çocuk Kulübü Üye Kayıt Formu

Çocuğun Adı ve Soyadı

Çocuğun Doğum Tarihi I Doğum Yeri

Anne I Baba adı

Adres I Posta Kodu I Şehir

Ülke

IGMG Bölge ve Şubesi

İrtibat Telefon I E-Mail

SEPA Banka Yoluyla Ödeme Yapıyorum

BIC

IBAN

Banka Adı

Banka Sahibi

- IGMG'yi tarafımdan ödenecekleri aşağıda belirttiğim cari banka hesabımdan tahsil etmeye yetkili kılıyorum. Bununla birlikte, hesabımda yeterince karşılığın bulunmaması durumunda, banka kurumu ödemeyi yapmak mecburiyetinde değildir.
- İşbu vekâletle IGMG'yi tarafımdan ödenecekleri SEPA borç nakli yoluyla banka hesabımdan tahsil etmeye yetkili kılıyorum. Aynı zamanda, banka kurumuma, IGMG tarafından banka hesabımdan çekilen SEPA borç nakillerini ödeme talimatını veriyorum.
- Çekim tarihinden itibaren sekiz hafta içerisinde çekilen tutarın iade edilmesini talep edebilirim. Bu hususta, banka kurumumla aramda olan anlaşmanın şartları geçerlidir.

Tarih ✕ Veli İmzası

Senelik 30€

Üyelik kartı için çocuğun fotoğrafını ekleyin

İslam Toplumu Millî Görüş I Çocuk Kulübü I Colonia-Allee 3 I D-51067 Köln
T +49 221 942240-630 I F +49 221 942240-631 I www.igmgcocuk.org I cocuk@igmg.org

Çocuk Kulübü IGMG

GÖRME ENGELLİLER İÇİN EĞİTİM KAMPI

KUR´AN VE İSLAM DİN DERSİ, SOSYAL AKTİVİTELER

Jugendherberge Velbert
Am Buschberg 17-19
42549 Velbert

30.12.2019 – 05.01.2020

€ 150€

T 0221 942240 622 | egitim@igmg.org

IGMG